

Zentrale Verwaltung

Kreistag - Sondersitzung

Krankenhauswesen/Gesundheitsversorgung

18. Mai 2026

Marco Fürsich, Vorstand



Tagesordnung

1. Das Unternehmen „Kliniken im Naturpark Altmühltal“
2. Wirtschaftliche Lage der Kliniken im Naturpark Altmühltal
3. Allgemeine politische Lage und Entwicklung im Gesundheitsbereich (BKG)
4. Struktur und Organisation – wichtige Schaltstellen eines Klinikbetriebs (BKG)
5. Stellung, Rechte und Pflichten von Aufsichts-/Verwaltungsräten (BKG)
6. Die Gutachten für die Kliniken im Naturpark Altmühltal
7. Der Stand der Umsetzung der „Agenda 2030“ der Kliniken im Naturpark Altmühltal
8. Die Auswirkungen auf den Rettungsdienst
9. Fazit

1. Das Unternehmen „Kliniken im Naturpark Altmühltal“

Kommunalunternehmen

- Die Kliniken Eichstätt und Kösching sowie die Seniorenheime Anlautertal Titting und die Pflegestation Kösching sind ein selbständiges Kommunalunternehmen des Landkreises Eichstätt in der Rechtsform einer Anstalt des öffentlichen Rechts (Kommunalunternehmen)
- Sitz: Eichstätt, Ostenstraße 31
- Gründung: 01.01.2021 (zuvor GmbH)
- Stammkapital: **6.000.000 EUR**
 - davon Kliniken Eichstätt und Kösching* **5.900.000 EUR**
 - Seniorenheim Anlautertal, Titting* **100.000 EUR**
- **Gegenstand des Kommunalunternehmens:**
Erbringung **ambulanter und stationärer heilberuflicher Leistungen**, insbesondere durch den Betrieb der Klinik Eichstätt und der Klinik Kösching sowie durch den Betrieb ergänzender ambulanter Versorgungseinrichtungen (MVZ). Gegenstand des KU ist außerdem der Betrieb des SH Titting und der Pflegestation in Kösching sowie der zugehörigen Nebeneinrichtungen und Nebenbetriebe

1. Das Unternehmen „Kliniken im Naturpark Altmühltal“ Kommunalunternehmen



Kommunalunternehmen des Landkreises Eichstätt, A.d.ö.R.

1. Das Unternehmen „Kliniken im Naturpark Altmühltal“ Organigramm

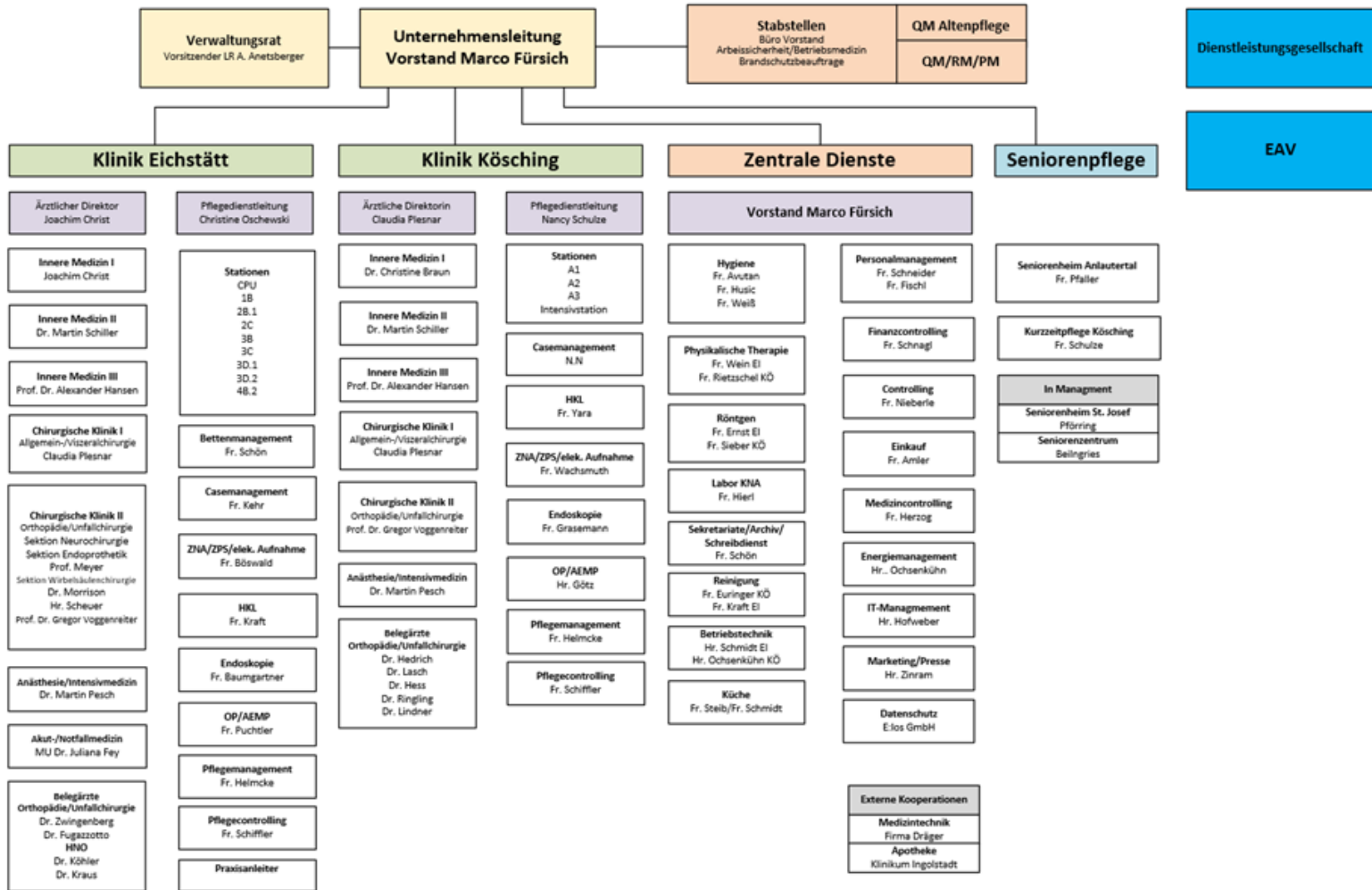

1. Das Unternehmen „Kliniken im Naturpark Altmühltal“ Gesellschaftsbeteiligungen/Mitgliedschaften

**KLINIK
KOMPETENZ
BAYERN^{eG}**



1. Das Unternehmen „Kliniken im Naturpark Altmühltal“ Zertifizierungen

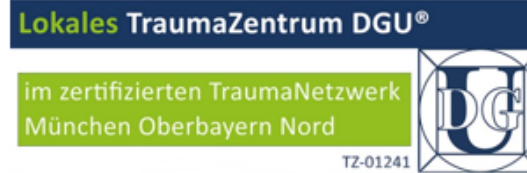

1. Das Unternehmen „Kliniken im Naturpark Altmühltal“

Fachabteilungen Kliniken



Medizinische Klinik I Gastroenterologie, Onkologie, Diabetologie und Ernährungsmedizin

Ärztlicher Direktor Joachim Christ
Klinik Eichstätt

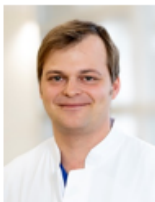

Medizinische Klinik II Kardiologie und internistische Intensivmedizin

Dr. Martin Schiller
Klinik Eichstätt/Klinik Kösching



Medizinische Klinik III Klinische und interventionelle Angiologie

Prof. Dr. Alexander Hansen
Klinik Eichstätt/Klinik Kösching



Medizinische Klinik IV Akutgeriatrie

Albrecht Kühnle
Klinik Eichstätt



Medizinische Klinik I Gastroenterologie, Onkologie, Diabetologie und Ernährungsmedizin

Dr. Christine Braun
Klinik Kösching



Chirurgische Klinik I Allgemein – und Viszeralchirurgie

Ärztliche Direktorin Claudia Plesnar
Klinik Eichstätt/Klinik Kösching



Chirurgische Klinik II Orthopädie, Unfallchirurgie, Neuro- chirurgie, Wirbelsäulenchirurgie und EPZ

Prof. Dr. Gregor Voggenreiter
Klinik Eichstätt/Klinik Kösching



Anästhesie und Intensivmedizin

Dr. Martin Pesch
Klinik Eichstätt/Klinik Kösching

1. Das Unternehmen „Kliniken im Naturpark Altmühltal“

Fachabteilungen Kliniken



Klinik für Akut und Notfallmedizin

MUDr. Juliana Fey
Klinik Eichstätt

Das Unternehmen „Kliniken im Naturpark Altmühltal“

Angestellte

1.142 Mitarbeiter an allen Standorten

- Pflege und Funktionsdienst
- Ärzte
- Medizinisch Technischer Dienst
- Verwaltung, Haustechnik, Wirtschaftsbereich

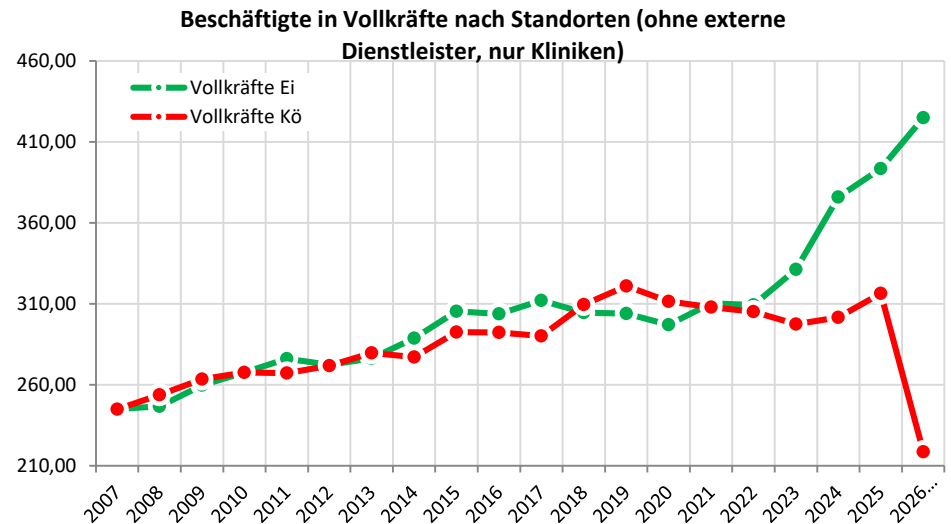
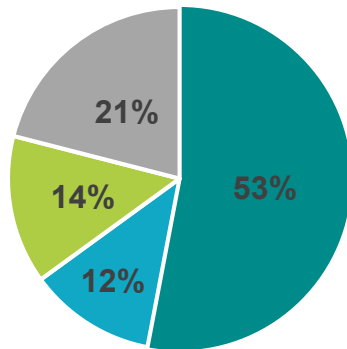

1. Das Unternehmen „Kliniken im Naturpark Altmühltal“

Leistungsspektrum Kliniken – Zahlen, Daten, Fakten

333 Planbetten

■ Eichstätt

■ Kösching

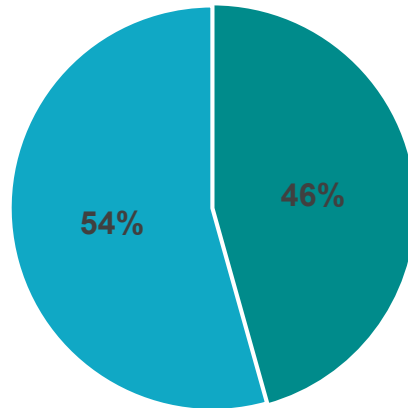

207 belegbare Betten

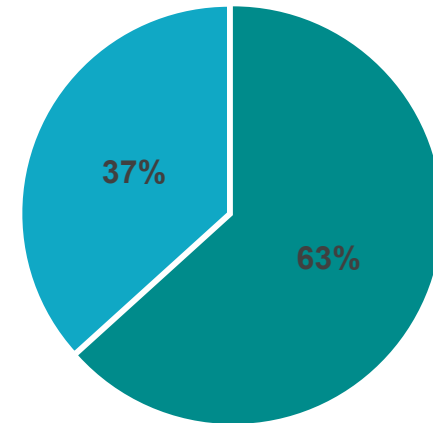

1. Das Unternehmen „Kliniken im Naturpark Altmühltal“

Leistungsspektrum Kliniken – Zahlen, Daten, Fakten

Erlöse aus Krankenhaus- und Heimplleistungen

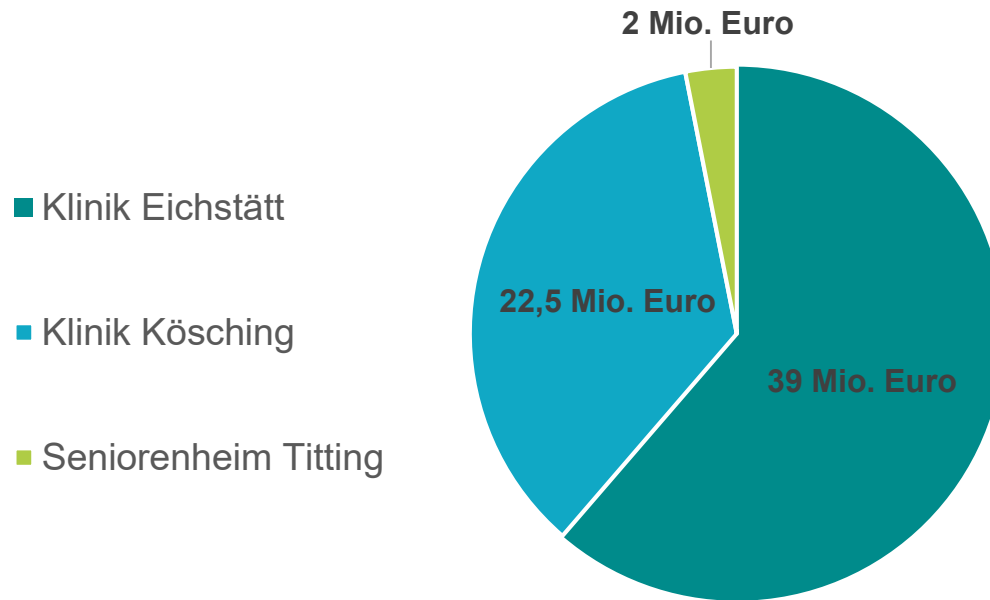

1. Das Unternehmen „Kliniken im Naturpark Altmühltal“

Klinikfinanzierung

Siehe Vortrag BKG

1. Das Unternehmen „Kliniken im Naturpark Altmühltal“

Seniorenheime

Seniorenheim Titting:

- **Versorgungsauftrag:** Vollstationäre Pflege mit Dauerpflegegästen und eingestreuter Kurzzeitpflege
- **Klientel:** Pflegebedürftige Menschen
- **Kapazität:** 23 Betten in Einzelzimmer und 6 Betten im Doppelzimmern
3 Betten eingestreute Kurzzeitpflege
- 2. Bauabschnitt derzeit im Bau
- **Kapazitätsausbau von ursprünglich geplanten 60 Betten auf 76 Betten im Jahr 2027 möglich**



1. Das Unternehmen „Kliniken im Naturpark Altmühltal“

Seniorenheimfinanzierung

Finanzierung Seniorenheim Anlautertal Titting:

Einnahmen aus Pflegekassen durch Pflegegrade und den Eigenanteilen der Bewohner

Gesamtkosten eines Heimplatzes:

Pflegegrade	Heimentgelt gesamt / pro Monat	Anteil der Pflegekassen / pro Monat	Eigenanteil Bewohner / pro Monat
PG 1	3.915,05 €	131,00 €	3.784,05 €
PG 2	4.757,68 €	805,00 €	3.952,68 €
PG 3	5.271,78 €	1.319,00 €	3.952,78 €
PG 4	5.807,78 €	1.855,00 €	3.952,78 €
PG 5	6.048,71 €	2.096,00 €	3.952,71 €

Leistungszuschlag (§43c SGB XI) gestaffelt nach Verweildauer:

Verweildauer im Heim	Leistungszuschlag
0 – 12 Monate	15 %
13 – 24 Monate	30 %
25 – 36 Monate	50 %
mehr als 36 Monate	75 %

1. Das Unternehmen „Kliniken im Naturpark Altmühltal“ Seniorenheime

Kurzzeitpflege Kösching:

Versorgungsauftrag: Vollstationäre Pflege mit Kurzzeitpflegeplätzen

- **Klientel:** Pflegebedürftige Menschen
- **Kapazität:** 26 Betten in Doppelzimmern
- **Kapazitätsausbau von 26 auf 40 Betten möglich**



1. Das Unternehmen „Kliniken im Naturpark Altmühltal“

Seniorenheimfinanzierung

Finanzierung Pflege im Gesundheitszentrum Kösching:

Einnahmen aus Pflegekassen durch Pflegegrade und den Eigenanteilen der Bewohner

Jährlicher Zuschuss der Pflegekassen aus Kurzzeit- und Verhinderungspflege gesamt: **3.539 €**, ausreichend für einen Aufenthalt von **15** Tagen bei der Kurzzeitpflege Kösching

Einnahmen ohne Investitionskosten pro Bewohner:

Pflegegrade	Gesamteinnahmen / pro Tag	Anteil Pflegekassen / pro Tag	Anteil Pflegegast / pro Tag
PG 2 – PG 5	265,29 €	224,05 €	41,24 €

Einnahmen mit voraussichtlichen Investitionskosten von 20,18 € pro Bewohner (Verhandlungen sind fast final abgeschlossen):

Pflegegrade	Gesamteinnahmen / pro Tag	Anteil Pflegegassen / pro Tag	Anteil Pflegegast / pro Tag
PG 2 – PG 5	285,46 €	224,05 €	61,42 €

1. Das Unternehmen „Kliniken im Naturpark Altmühltal“ MVZ-Organigramm

Organigramm

Ergänzende ambulante Versorgungsangebote der Kliniken im Naturpark Altmühltal gGmbH

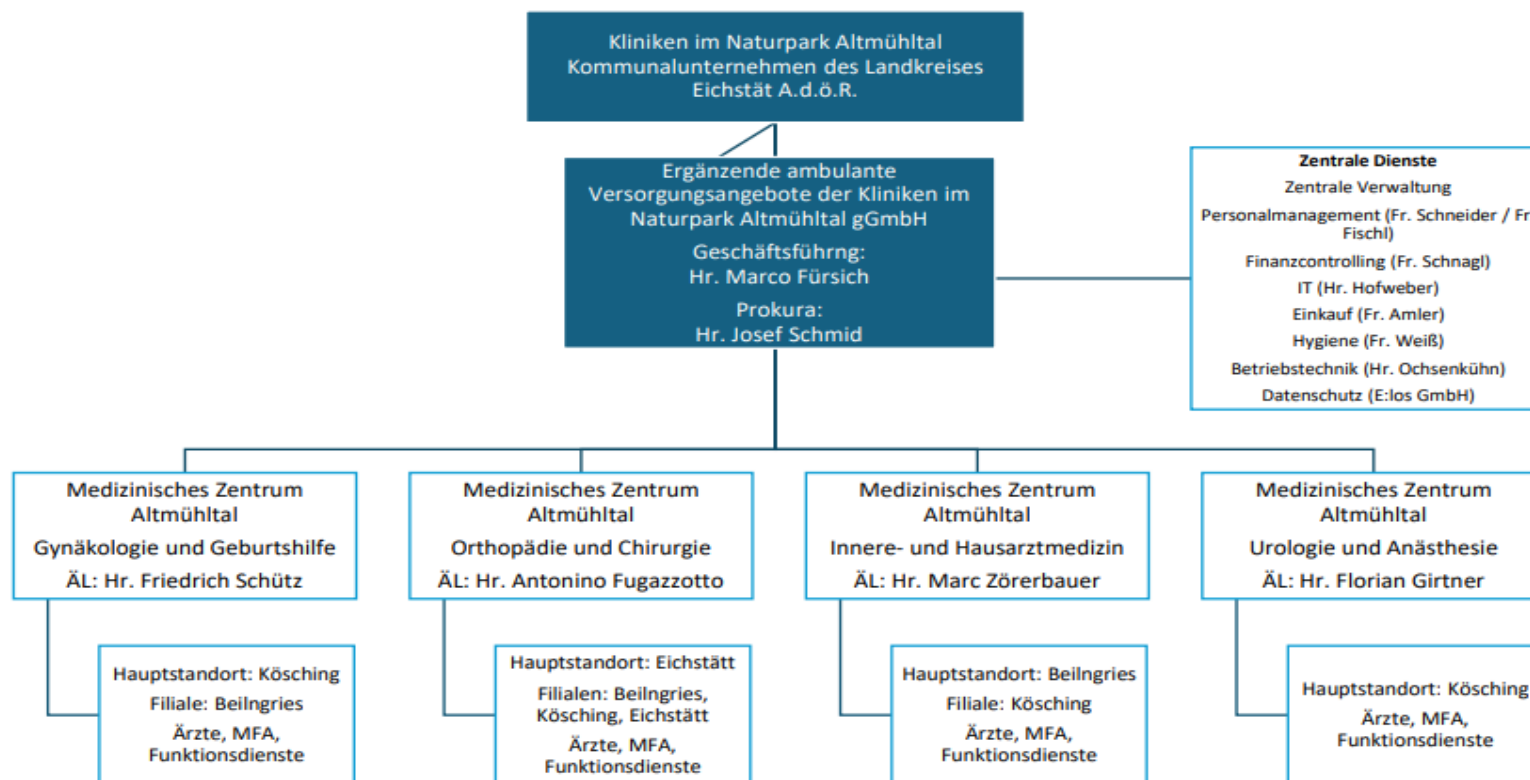

Stand 14.04.2026

1. Das Unternehmen „Kliniken im Naturpark Altmühltal“

MVZ-Struktur

Ärztinnen/Ärzte an den MVZ-Standorten

<i>Medizinisches Zentrum Altmühltal Gynäkologie und Geburtshilfe</i>	
Hauptsitz Kösching	
GYN	Hr. Schütz
GYN	Hr. Wilde
GYN	Fr. Borris
GYN	Fr. Brase
GYN	Fr. Schredl
GYN	Fr. Cholewa
GYN	Fr. Pazgu
Filiale Beilngries	
Ärzte nach Rotation	

<i>Medizinisches Zentrum Altmühltal Orthopädie und Chirurgie</i>	
Hauptsitz Eichstätt (Sollnau)	
Ortho	Hr. Fugazzotto
Ortho	Fr. Fetcu
Filiale Beilngries	
Ortho	Fr. Llamas
Ortho	Hr. Meyer
Filiale Eichstätt (Klinik)	
Ortho	Hr. Dirsch
Filiale Eichstätt (Ostenstraße)	
INN-HA-DIA	Hr. Limbach
Filiale Kösching	
CHI	Hr. Schuster
Ortho	Hr. Adiku

<i>Medizinisches Zentrum Altmühltal Innere Medizin und Hausarztmedizin</i>	
Hauptsitz Beilngries	
INN-Onko	Hr. Zörerbauer (ÄL)
INN-Kardio	n. besetzt seit Jan 26
INN-HA	Fr. Ecker
INN-HA	Fr. Schmidt
INN-HA	Fr. Baumann
Filiale Kösching	
INN-Onko	Fr. Braun
INN-Kardio	Fr. Barsony
Hausarzt / Notfallambulanz	
INN-HA	Fr. Ostermeier
INN-HA	Fr. Sonntag
INN-HA	Hr. Schwarz
Diabetes- und Fußzentrum	
INN-HA-DIA	Fr. Westhoff
INN-HA-DIA	Hr. Hansen

<i>Medizinisches Zentrum Altmühltal Urologie und Anästhesie</i>	
Hauptsitz Kösching (Klinik)	
ANÄ	Fr. Cornelius
Filiale Kösching (Schloss)	
URO	Hr. Girtner (ÄL)

1. Das Unternehmen „Kliniken im Naturpark Altmühltal“

MVZ-Finanzierung

Finanzierung Medizinisches Versorgungszentrum

- Primäre Finanzierung durch die Abrechnung ärztlicher Leistungen mit gesetzlichen und privaten Krankenkassen
- Abrechnung nach EBM (Einheitlicher Bewertungsmaßstab) oder GOÄ (Gebührenordnung für Ärzte)

Finanzierung von Kapitaleinlagen und Deckung von Verlusten durch die KNA

- Zuwendungen des Trägers
- Aufnahme von Darlehen

2. Wirtschaftliche Lage der Kliniken im Naturpark Altmühltal

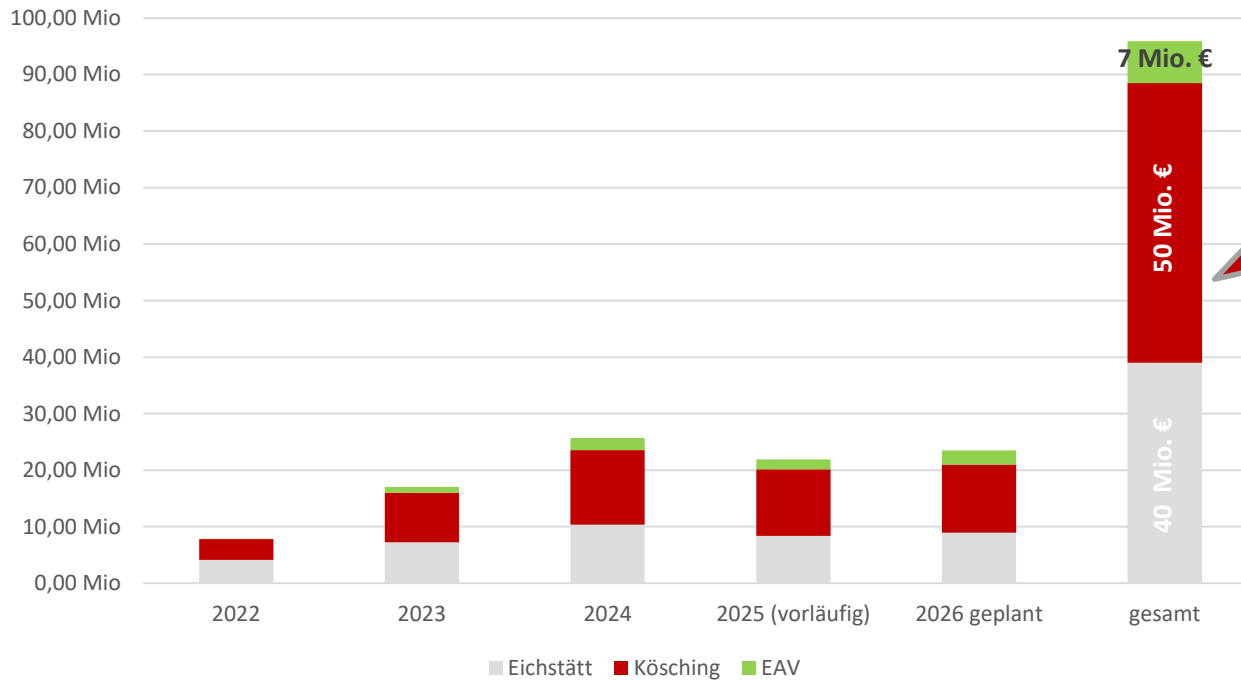

Transformation
der Standorte
notwendig!

2. Wirtschaftliche Lage der Kliniken im Naturpark Altmühltal

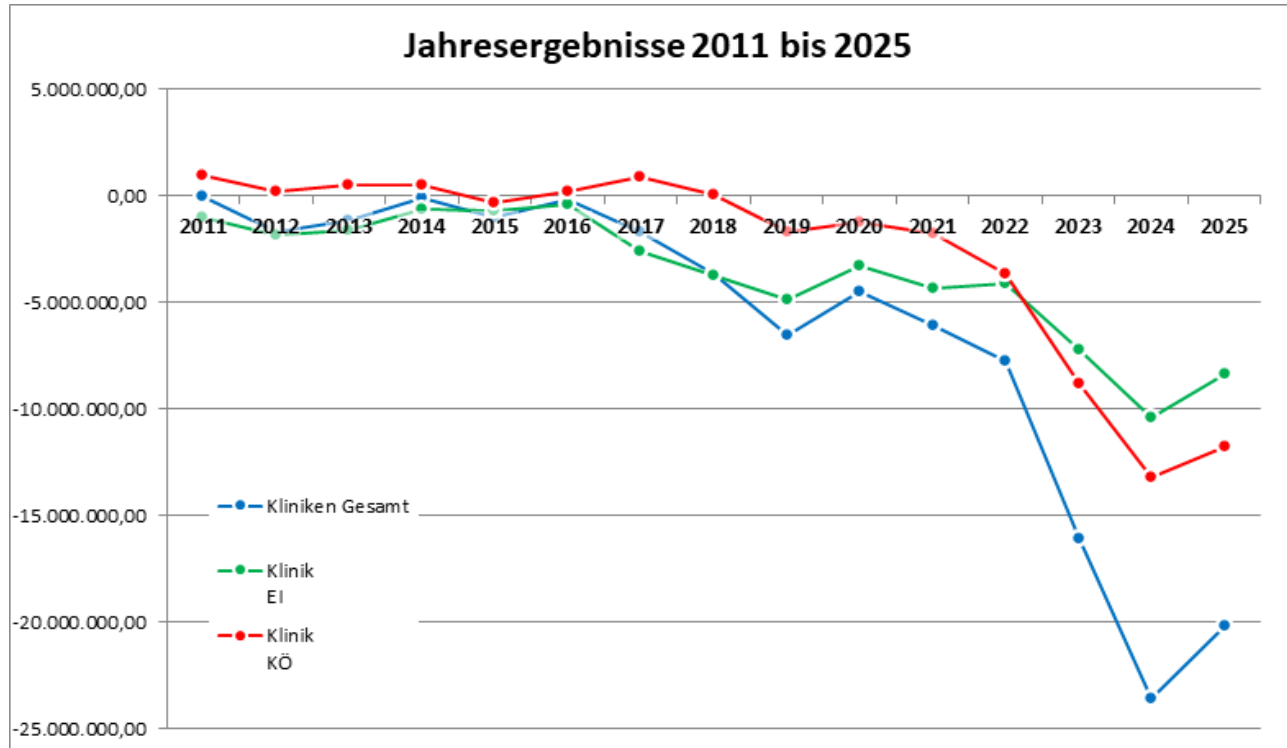

- Verluste bereits **seit 2011!**
- Verlustprognose im Jahr 2022 ab Entscheidung iHv **186 Mio. Euro für 8 Jahre bis 2030 (EY)**
- Doppelvorhaltung (Klinik Eichstätt und Kösching) kostet Geld
- Finanzierungslücke im Jahr 2026 iHv 5,2 Mio. Euro (Verlustausgleich lediglich 18,5 Mio. Euro bei Beibehaltung der gleichen Klinikstruktur)
- Keine finanzielle Besserung ohne Transformation/ Restrukturierung
- Ganz im Gegenteil:
KHVVG
GKV-FinStG

2. Wirtschaftliche Lage der Kliniken im Naturpark Altmühltal

Entwicklung Anzahl **DRG-Fälle** nach **Standorten**

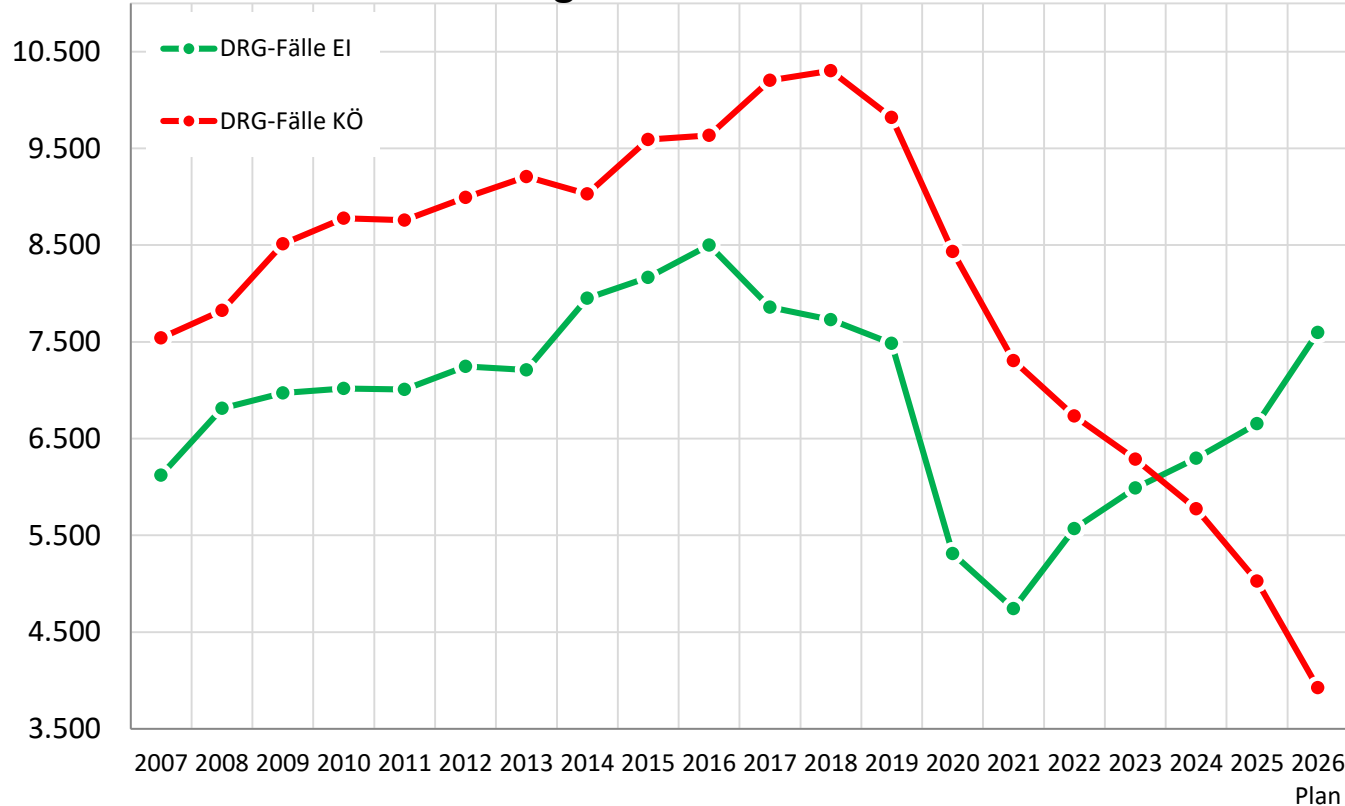

- Klinik Eichstätt benötigt dringend Fallzahlen!!!

**Konzentration
JETZT notwendig!!!**

2. Wirtschaftliche Lage der Kliniken im Naturpark Altmühltal

Beschäftigte in **Vollkräften** nach **Standorten** (ohne externe Dienstleister, nur Kliniken)

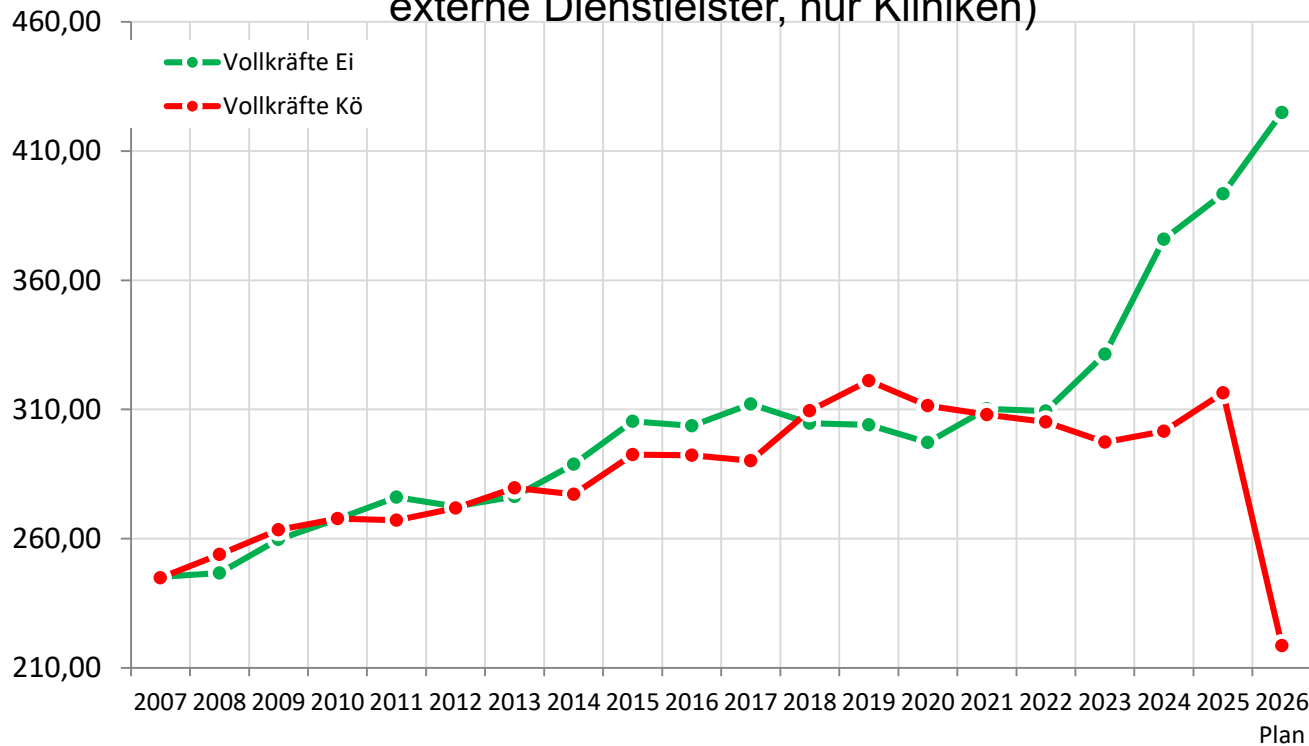

- Starke Abwanderungstendenzen des Personals aus der Klinik Kösching wg. mangelnder Perspektive/Entscheidung
- Klinik Eichstätt benötigt dringend das Personal aus der Klinik Kösching!!!
- Seniorenheim Titting benötigt das Personal aus der Klinik Kösching!!!
- Kurzzeitpflege Kösching benötigt Personal aus der Klinik Kösching!!!

Konzentration JETZT notwendig!!!

2. Wirtschaftliche Lage der Kliniken im Naturpark Altmühltal

Investitionen 2026	
Klinik Eichstätt	18.686.650 €
Klinik Kösching	849.500 €
Seniorenheim Titting	6.875.000 €
Kurzzeitpflege Kösching	90.000 €
	26.501.150 €



2. Wirtschaftliche Lage der Kliniken im Naturpark Altmühltal

Klinik Eichstätt: Erweiterung Bauteil C

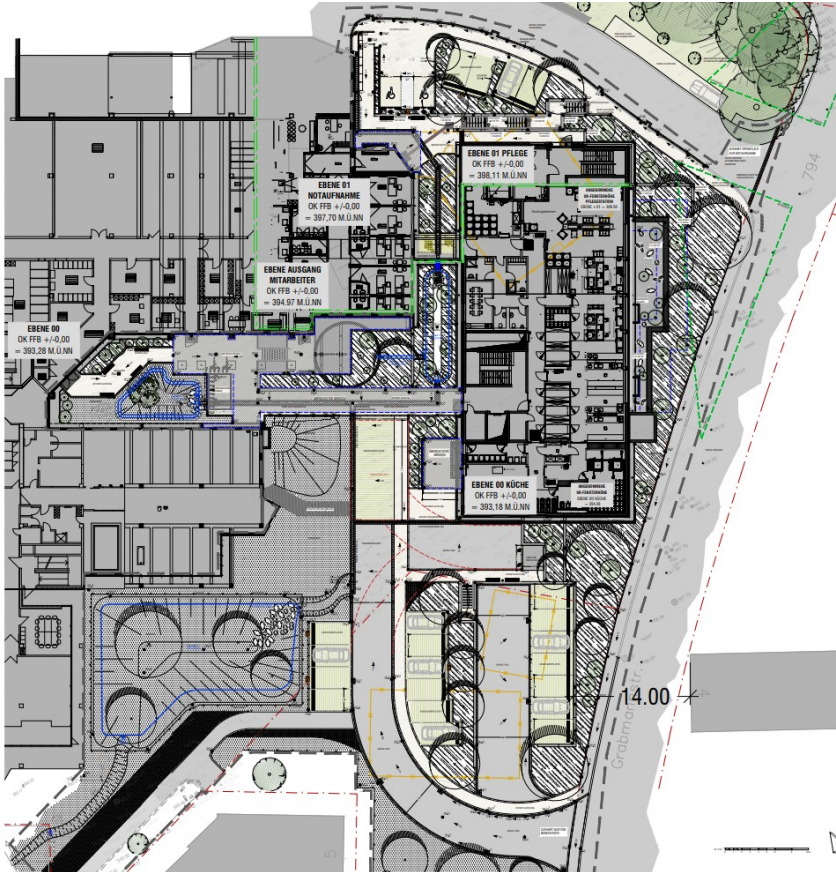

Neubau Bauteil C:
Beginn Rohbau: 10/2026
Beginn Ausbau 11/2027
Geplante Fertigstellung
06/2029

2. Wirtschaftliche Lage der Kliniken im Naturpark Altmühltal

Klinik Eichstätt: Erweiterung Bauteil C

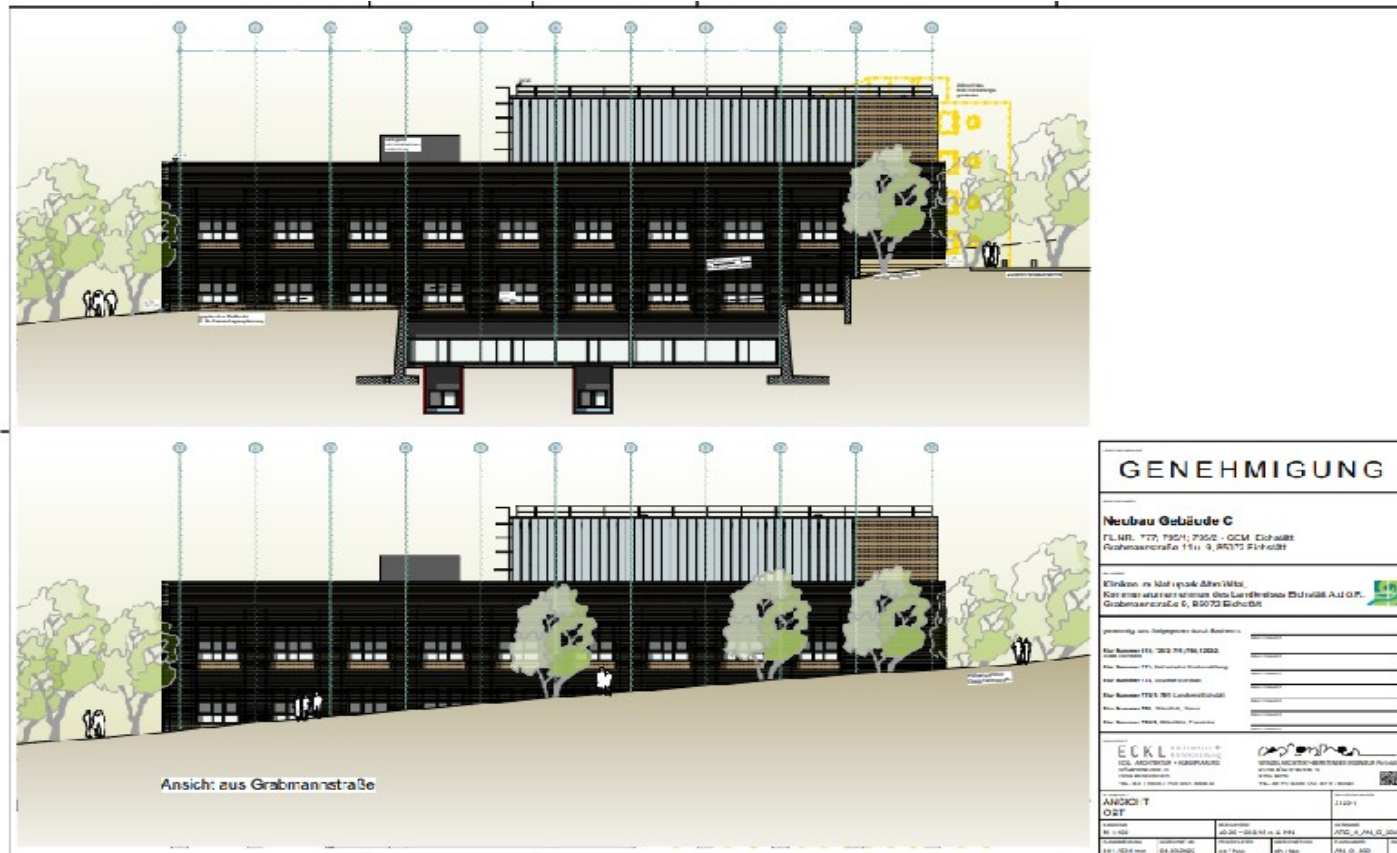

2. Wirtschaftliche Lage der Kliniken im Naturpark Altmühltal

Klinik Eichstätt: Erweiterung Bauteil C



GENEHMIGUNG	
Neubau Gebäude C FL.NR. 777; 795/1; 795/2 - GEM. Eichstätt, Grabmannstraße 11 u. 9, 85072 Eichstätt	
Kliniken im Naturpark Altmühltal, Kommunalunternehmen des Landkreises Eichstätt A.d.Ö.R. Grabmannstraße 9, 85072 Eichstätt	
genehmigt und freigegeben durch Bauherren:	
Floz Nummer 616; 7252; 791; 794; 12222, Stadt Eichstätt	
Floz Nummer 775, Katholische Kirchenverwaltung	
Floz Nummer 774, Diözese Eichstätt	
Floz Nummer 774/1; 791, Landkreis Eichstätt	
Floz Nummer 795, Städtl. Simon	
Floz Nummer 795/3, Städtl. Franiska	
ECKL ARCHITECTUR + KLINGENBERG EDL. ARCHITECTUR + KLINGENBERG WOHNGASSE 13 91039 REGENSBURG TEL. 0941 93066 FAX 0941 9336-33	
WENZEL ARCHITEXT-BERATENDER INGENIEUR PRAK HBB HUGENBUCHSTRASSE 19 91154 NOTTH TEL. 09171 83330 FAX 09171 83330	
ANSICHT SÜD	
PROJEKTNUMMER 2120-1	PROJEKTSTADIUM ANR. 4, AN. S. 303
BLATTGRÖÖE M 1:100	BLATTNUMMER 40.00 v. 303, 18 v. G. NN
PLANDRUCKDATUM 04.09.2025	PLANDRUCKZEIT 08 / 10:30
DRUCKGRÖÖE 841 / 594 mm	DRUCKART AN. S. 303

2. Wirtschaftliche Lage der Kliniken im Naturpark Altmühltal



Generalsanierung 3 BA.
Abstimmung mit StMGP

2. Wirtschaftliche Lage der Kliniken im Naturpark Altmühltal

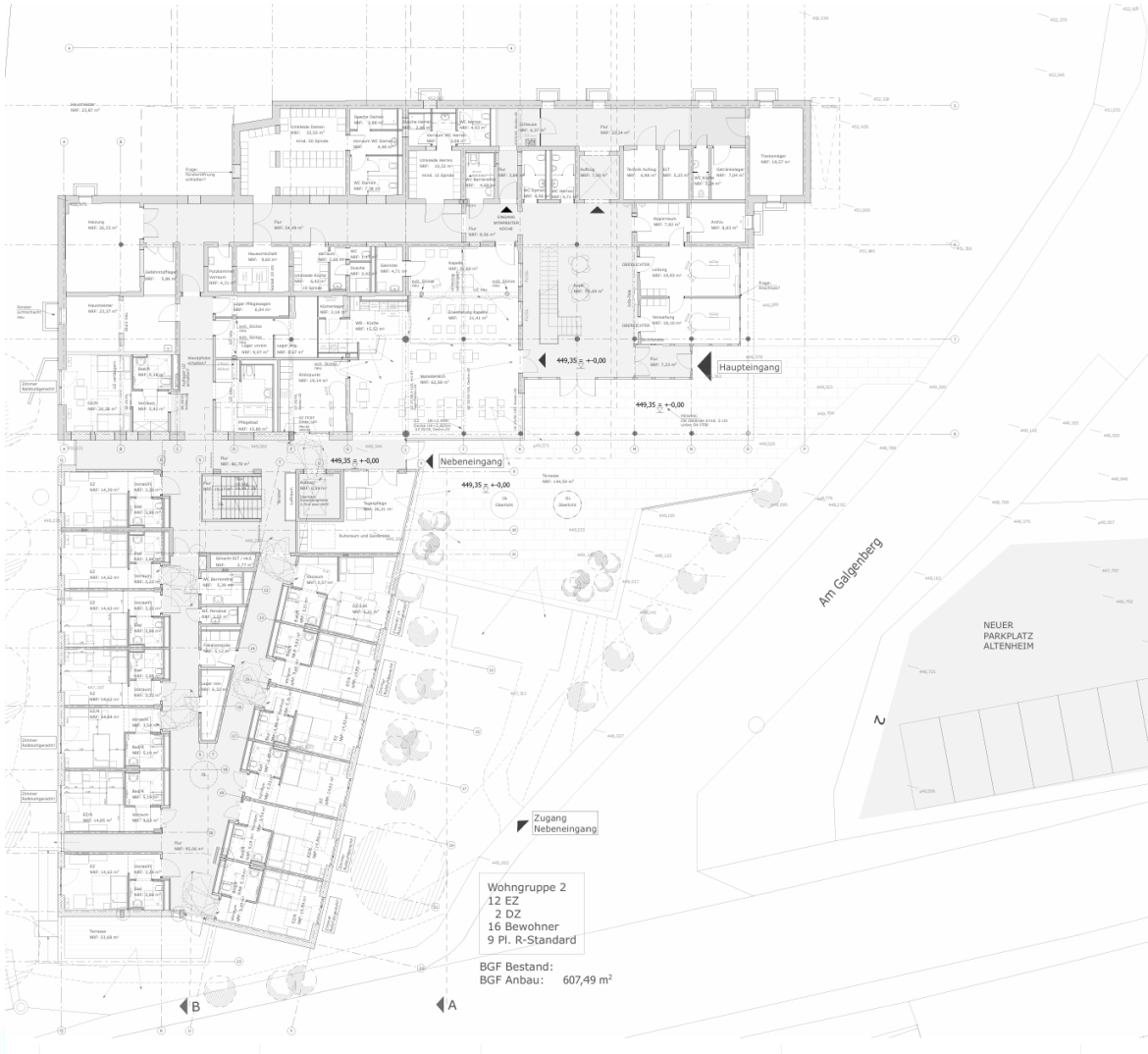

Generalsanierung Titting:

- Fertigstellung 2. BA 2027
- Mögliche Erweiterung auf 76 Betten statt bisher 60 geplanten Betten

2. Wirtschaftliche Lage der Kliniken im Naturpark Altmühltal

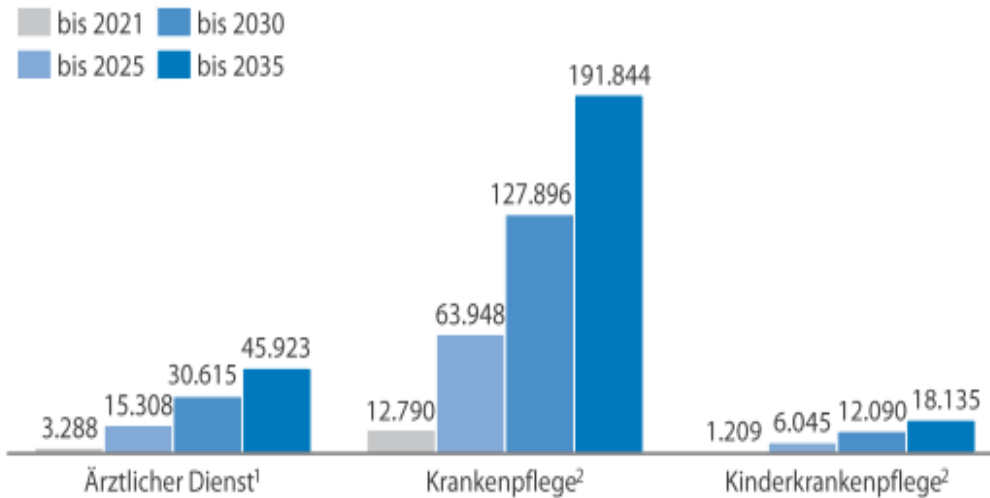

¹ Hauptamtliche Ärztinnen und Ärzte ohne Belegärztinnen und Belegärzte

² Dreijährig ausgebildete oder gleichwertig anerkannte Gesundheits- und Kranken- bzw. Kinderkrankenpfleger:innen

Quelle: Eigene Berechnungen auf Basis der Altersverteilung im Jahr 2020, Statistische Ämter der Länder, Länderübergreifende Abfrage vom 15.03.2023

© Deutsches Krankenhausinstitut

	2019	2025
Assistenzärzte	42	66
Pflege-Azubis	47	87



3. bis 5. Vorträge BKG

3. Allgemeine politische Lage und Entwicklung im Gesundheitsbereich (BKG)
4. Struktur und Organisation – wichtige Schaltstellen eines Klinikbetriebs (BKG)
5. Stellung, Rechte und Pflichten von Aufsichts-/Verwaltungsräten (BKG)

6. Die Ergebnisse der bisherigen Gutachten für die KNA Oberender AG

Fertigstellung: Februar 2021

Hintergrund: Massive Verluste seit 2011
Veränderungen am Gesundheitsmarkt bei gleicher
Ausprägung beider Kliniken ohne Differenzierung

Beauftragter: Oberender AG

6. Die Ergebnisse der bisherigen Gutachten für die KNA Oberender AG

- VERTRAULICH -

In den weiteren Bereichen zeigen sich zwar Potenziale, aufgrund der Struktur ist die tatsächliche Hebung aber so gut wie unmöglich

- Im Bereich des medizinisch-technischen Dienstes zeigen sich Potenziale
- Diese teilen sich aber auf sehr viele Funktionen auf, sodass es fast unmöglich ist, diese Potenziale tatsächlich zu heben

- Auch im Bereich der weiteren Dienststellen können Potenziale ermittelt werden
- Auch hier gilt: die tatsächliche Hebung dieser Potenziale ist fast nicht möglich

6. Die Ergebnisse der bisherigen Gutachten für die KNA Oberender AG

- VERTRAULICH -

Das heutige Behandlungsspektrum im Bereich der Grund- und Regelversorgung wird sich weiter verändern

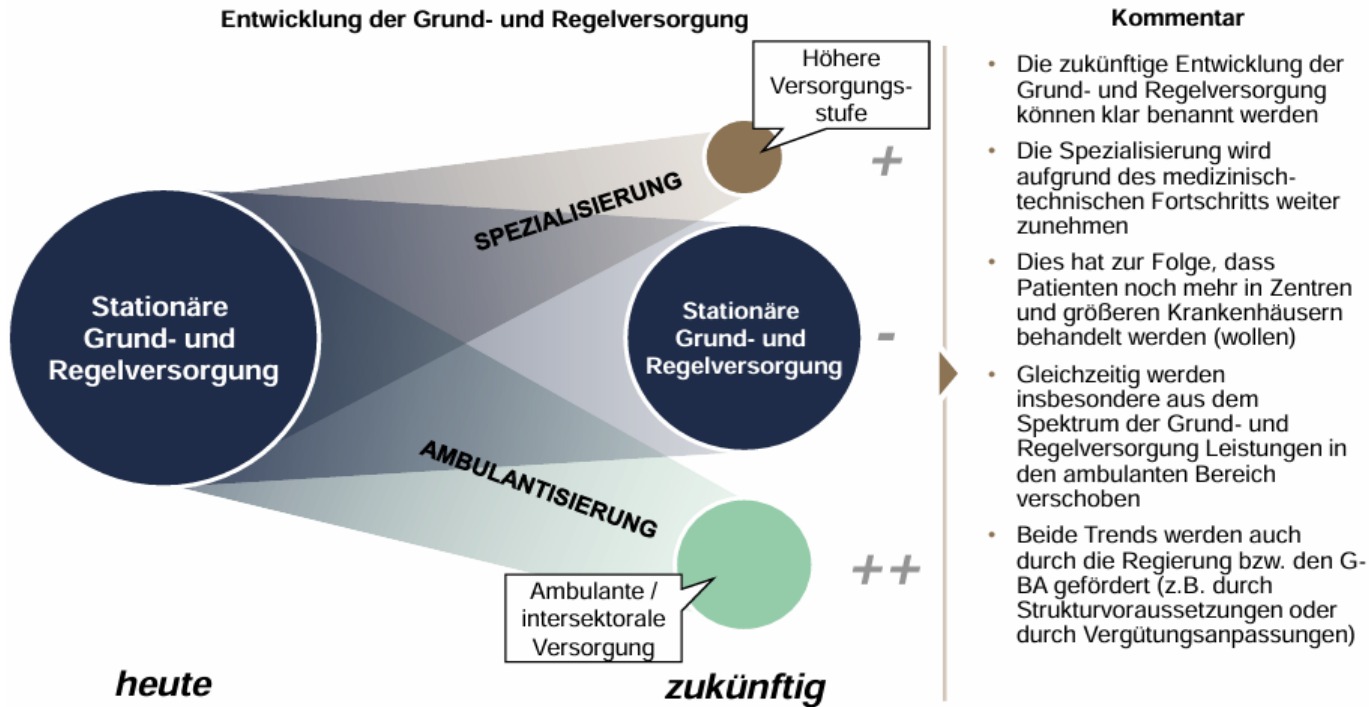

Quelle: Oberender AG

Folie 18 | OBERENDER

6. Die Ergebnisse der bisherigen Gutachten für die KNA Oberender AG

- VERTRAULICH -

Die COVID-19 Pandemie verschärft und beschleunigt zudem den sich abzeichnenden Finanzierungseingpass auf allen Ebenen

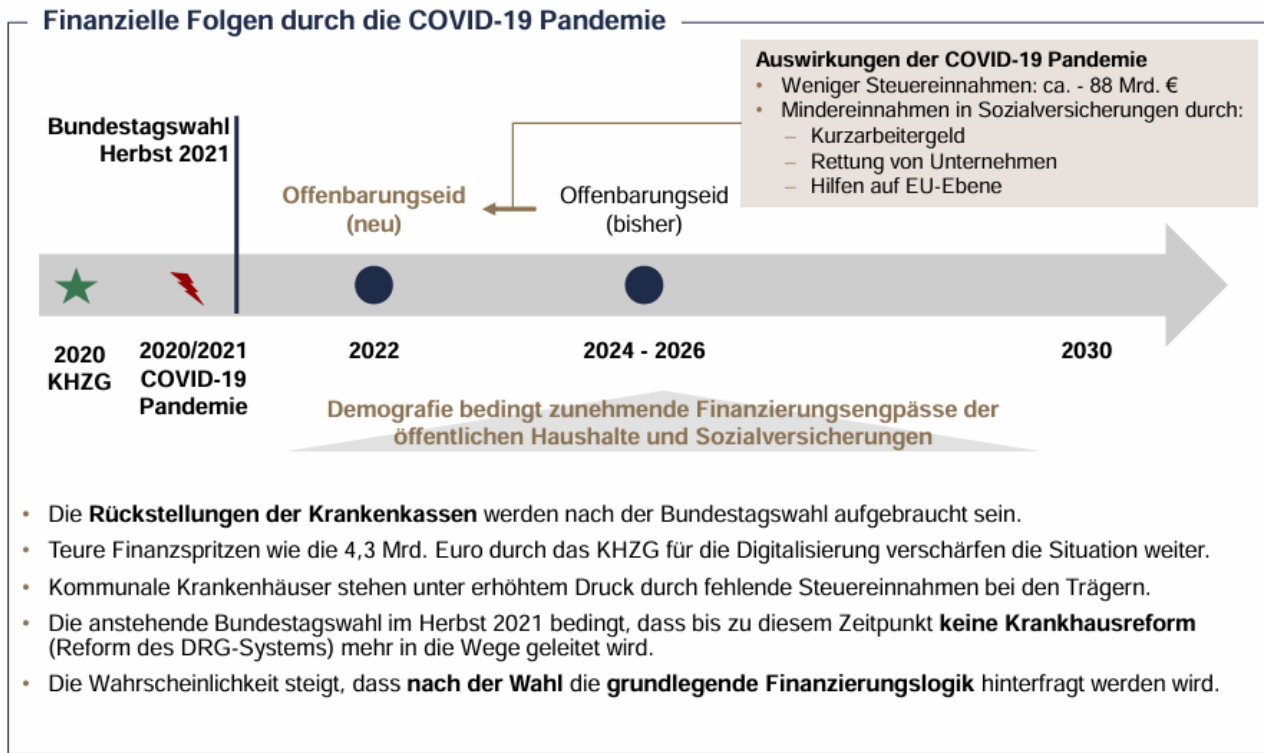

Quelle: Krankenhausrating Report 2020 und Augurzky 2020, Bundesfinanzministerium

Folie 23 | OBERENDER

6. Die Ergebnisse der bisherigen Gutachten für die KNA Ernst & Young

Fertigstellung: April 2022

Hintergrund: Überprüfung Business Case der Kliniken im Naturpark
Altmühltal

Beauftragter: Ernst & Young

6. Die Ergebnisse der bisherigen Gutachten für die KNA Ernst & Young

Im Best Case des Primärstandorts Eichstätt tragen Fusionseffekte und das reduzierte stationäre Leistungsspektrum in Kösching zu einem verbesserten Gesamtergebnis bei

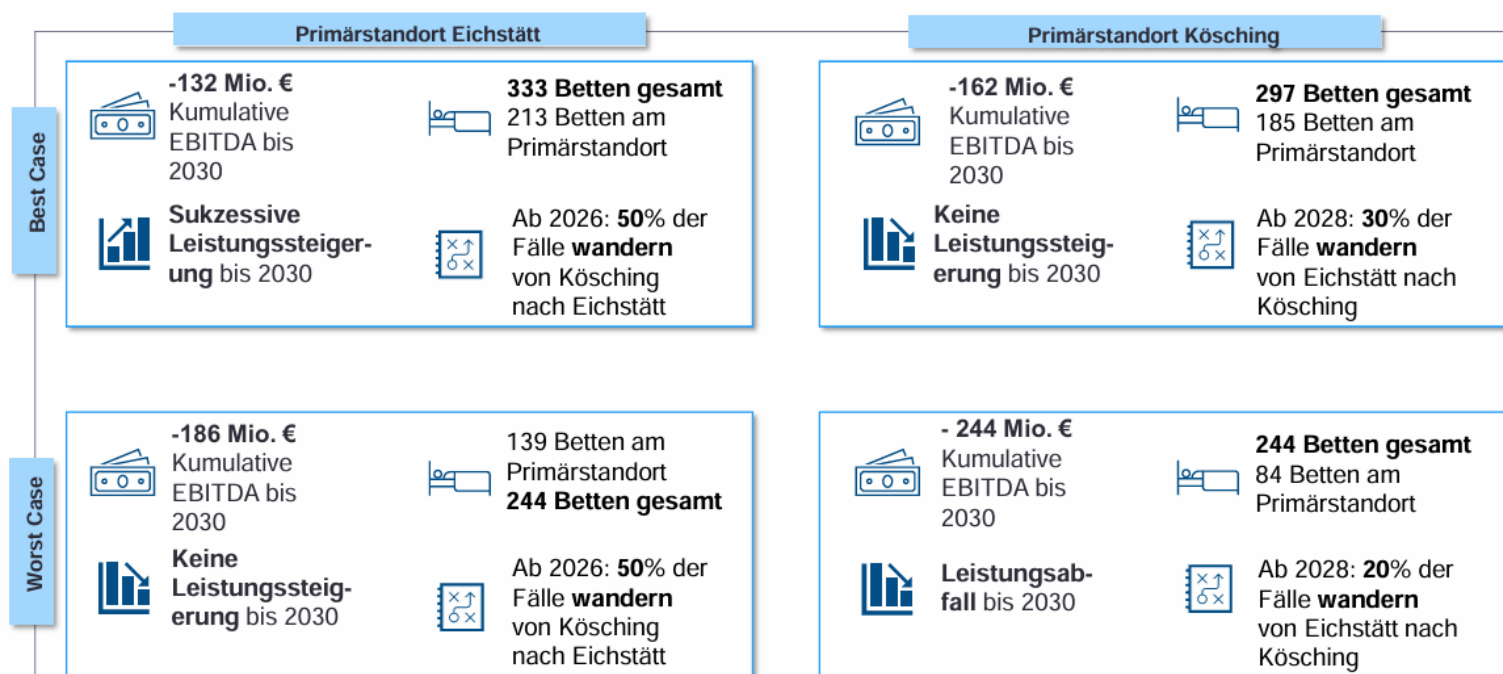

6. Die Ergebnisse der bisherigen Gutachten für die KNA Ernst & Young

Die Entwicklung des Zukunftsszenarios basiert auf den Grundsätzen einer modernen, qualitativ hochwertigen und tragbar finanzierten Versorgungsstruktur

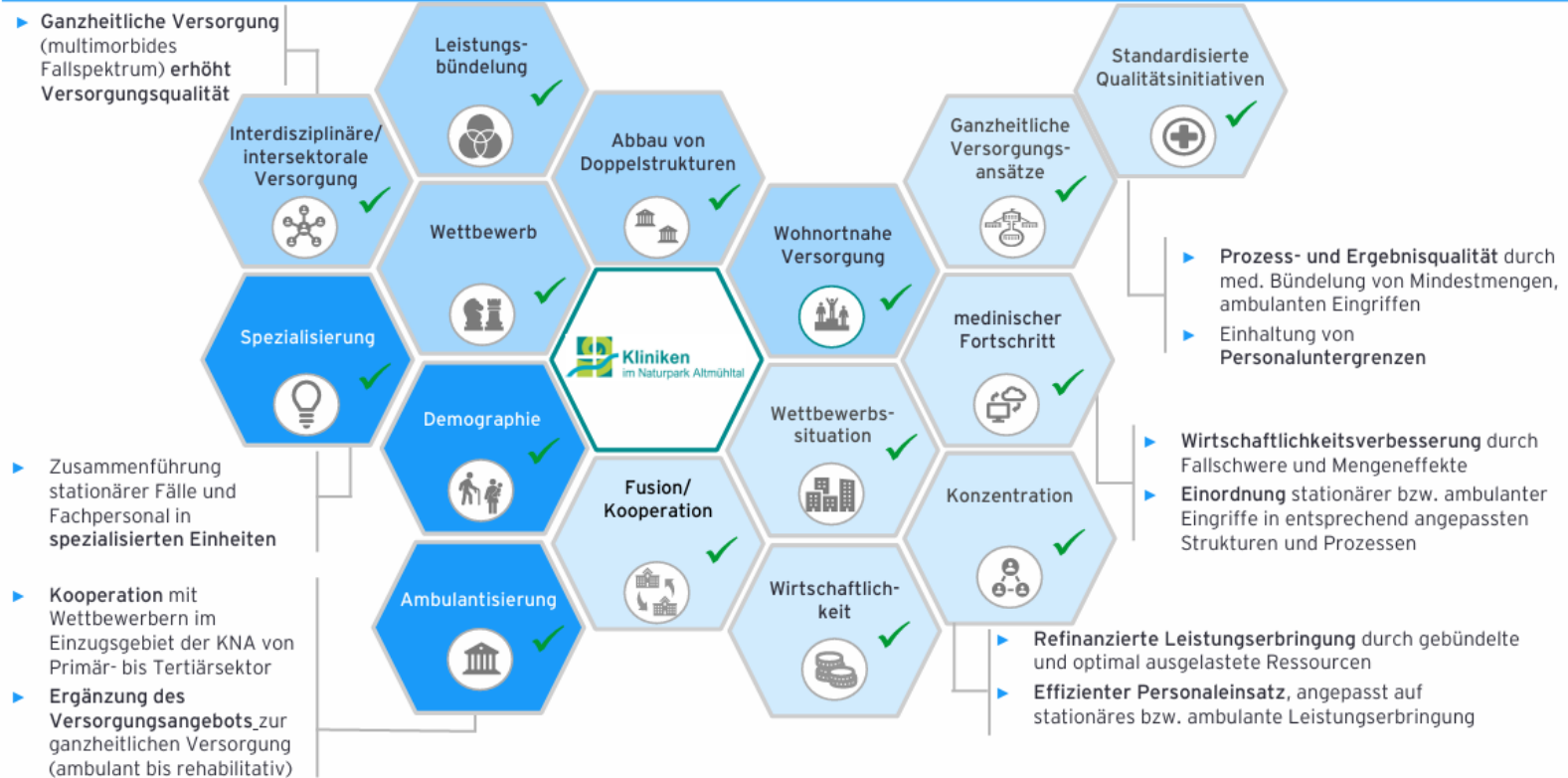

ZENTRALE VERWALTUNG

6. Die Ergebnisse der bisherigen Gutachten für die KNA Ernst & Young

Die kritische Leistungsentwicklung und Handlungsunfähigkeit der Kliniken im Naturpark Altmühltal erfordert eine schnelle Entscheidung zur Weiterentwicklung der Kliniken

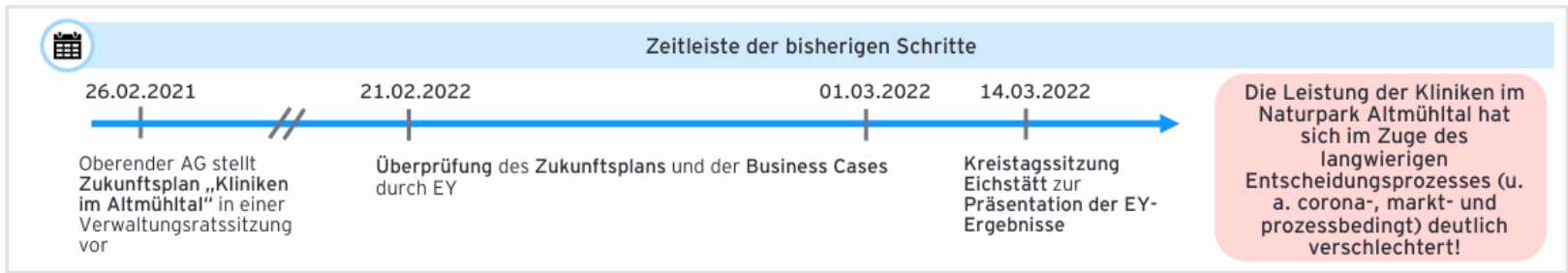

Entscheidung

Eine zeitnahe Entscheidung zur strategischen Ausrichtung der Kliniken im Naturpark Altmühltal und zur Auswahl des Primärstandorts muss getroffen werden!

Finalisierung Standortkonzept

- ▶ Finales Standortkonzept, dass sich an der beschlossenen strategischen Ausrichtung der Kliniken im Naturpark Altmühltal orientiert
- ▶ Beinhaltet wirtschaftlich orientierte Leistungs- und Medizinkonzeptplanungen

Regionale Initiative „Gesunde Zukunft 10“

- ▶ Eruiierung potenzieller Modelle und Kooperationen der Krankenhäuser Ingolstadt, Kliniken im Naturpark Altmühltal, Neuburg-Schrobenhausen und Pfaffenhofen
- ▶ Grundsätzliches Interesse an einer Kooperation der Landkreise zur Aufrechterhaltung der Gesundheitsversorgung und Entlastung der Wettbewerbssituation

6. Die Ergebnisse der bisherigen Gutachten für die KNA PricewaterhouseCooper

Fertigstellung: März 2022

Hintergrund: Medizinstrategie Region 10

Beauftragter: PricewaterhouseCooper

Teilnehmer: EI, PAF, SOB, IN

6. Die Ergebnisse der bisherigen Gutachten für die KNA PricewaterhouseCooper



Abbildung 61: Standorte der Kliniken der Region 10 und deren medizinstrategische Ausrichtung in Alternative E (eigene Darstellung)

6. Die Ergebnisse der bisherigen Gutachten für die KNA WMC Healthcare GmbH

Fertigstellung: Juni 2026

Hintergrund: Umsetzung Medizinstrategie Region 10

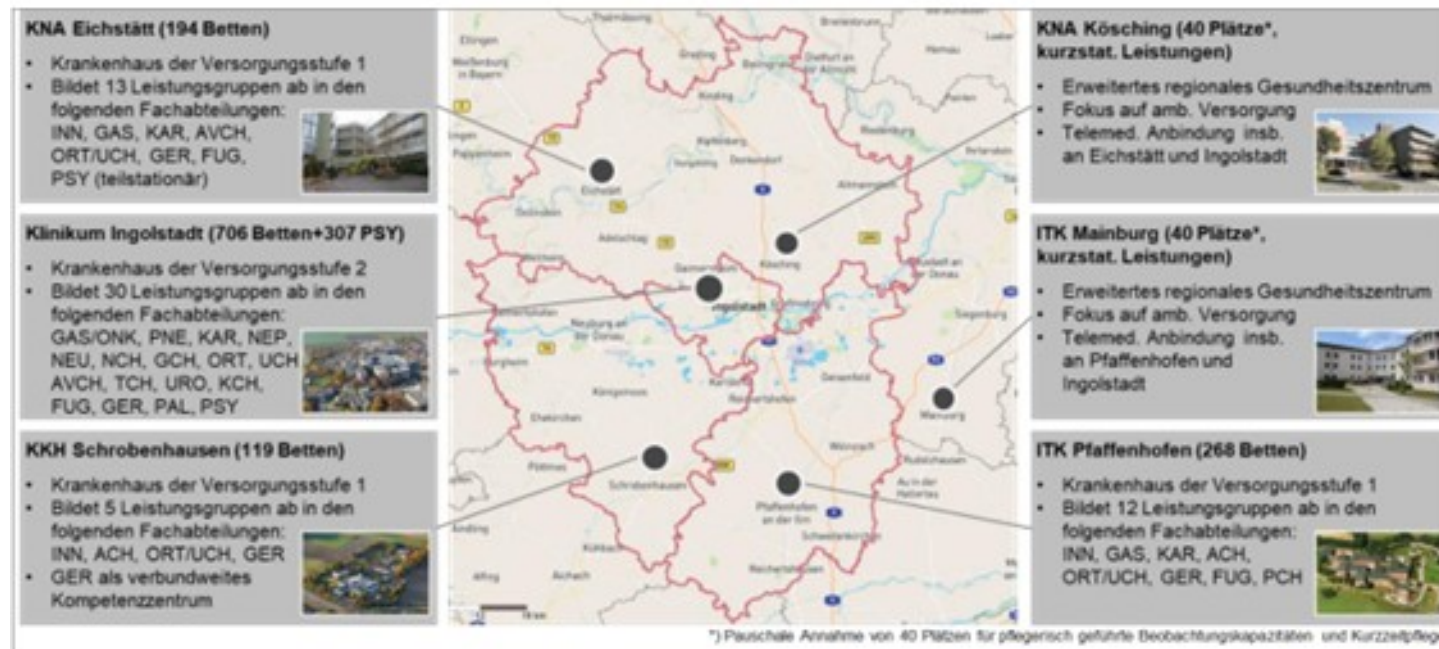
Beauftragter: WMC Healthcare GmbH

Teilnehmer: EI, PAF, SOB, IN

[260512_Region 10_Ausgestaltung Medizinverbund_Zwischenstandsbericht_politische Gremien.pdf](#)

6. Die Ergebnisse der bisherigen Gutachten für die KNA WMC Healthcare GmbH

Zusammenfassung der Gutachtenergebnisse

- **Medizinkonzept der Variante E mit Transformation des Standortes Kösching hin zu einem ambulanten Versorger wurde mehrmals bestätigt!**
- **Nahezu keine Potentialhebung im Status Quo möglich!**
- **Kein Anpassungsbedarf hinsichtlich der Notfallversorgung notwendig!**
- **Reduktion stationärer Fälle** an allen Standorten der Region 10 durch Ambulantisierung und Hybridisierung
- **Drohende Unterversorgung im ambulanten Bereich!**
- **Eichstätt ist in der Lage mehr Fälle aufzunehmen und braucht Auslastung wg. KHVVG!**
- **Versorgungsproblem überwiegend ambulant!**
- **Entscheidung zwingend erforderlich!**

7. Der Stand der Umsetzung der Gutachten

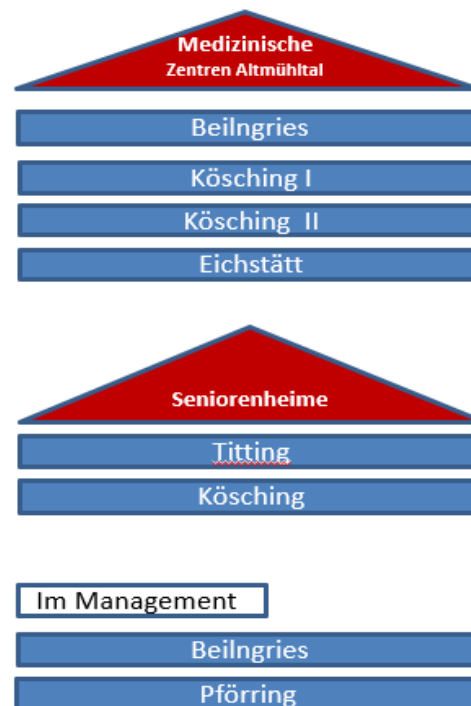
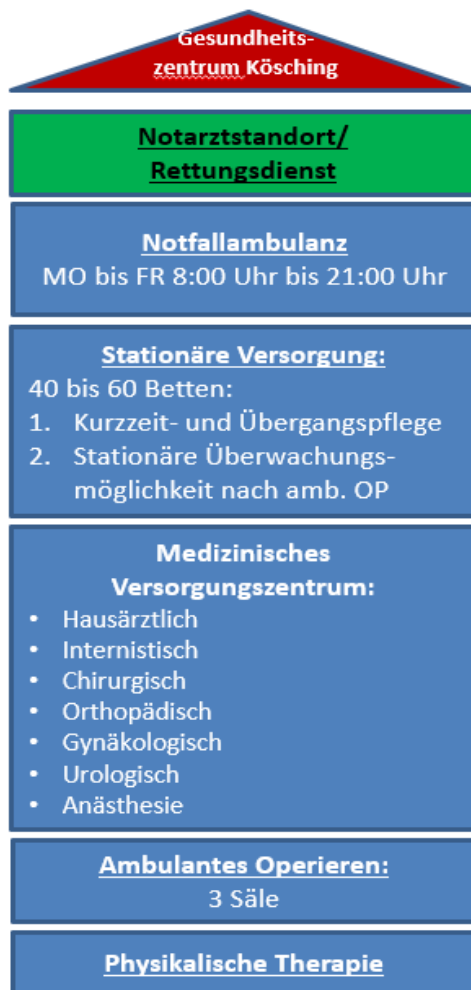
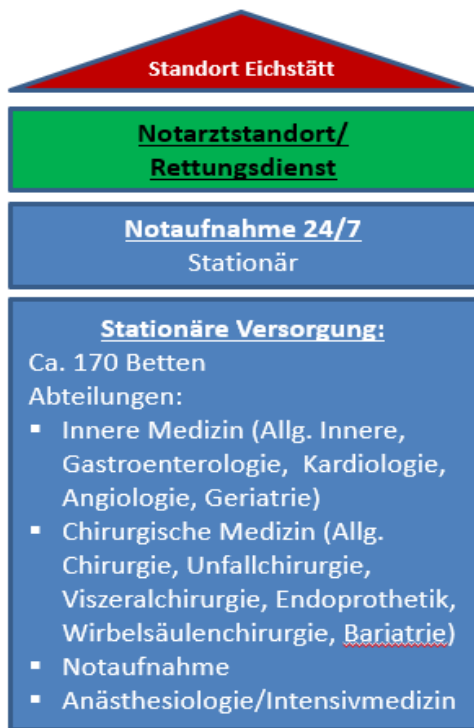

ZENTRALE VERWALTUNG

7. Der Stand der Umsetzung der Gutachten

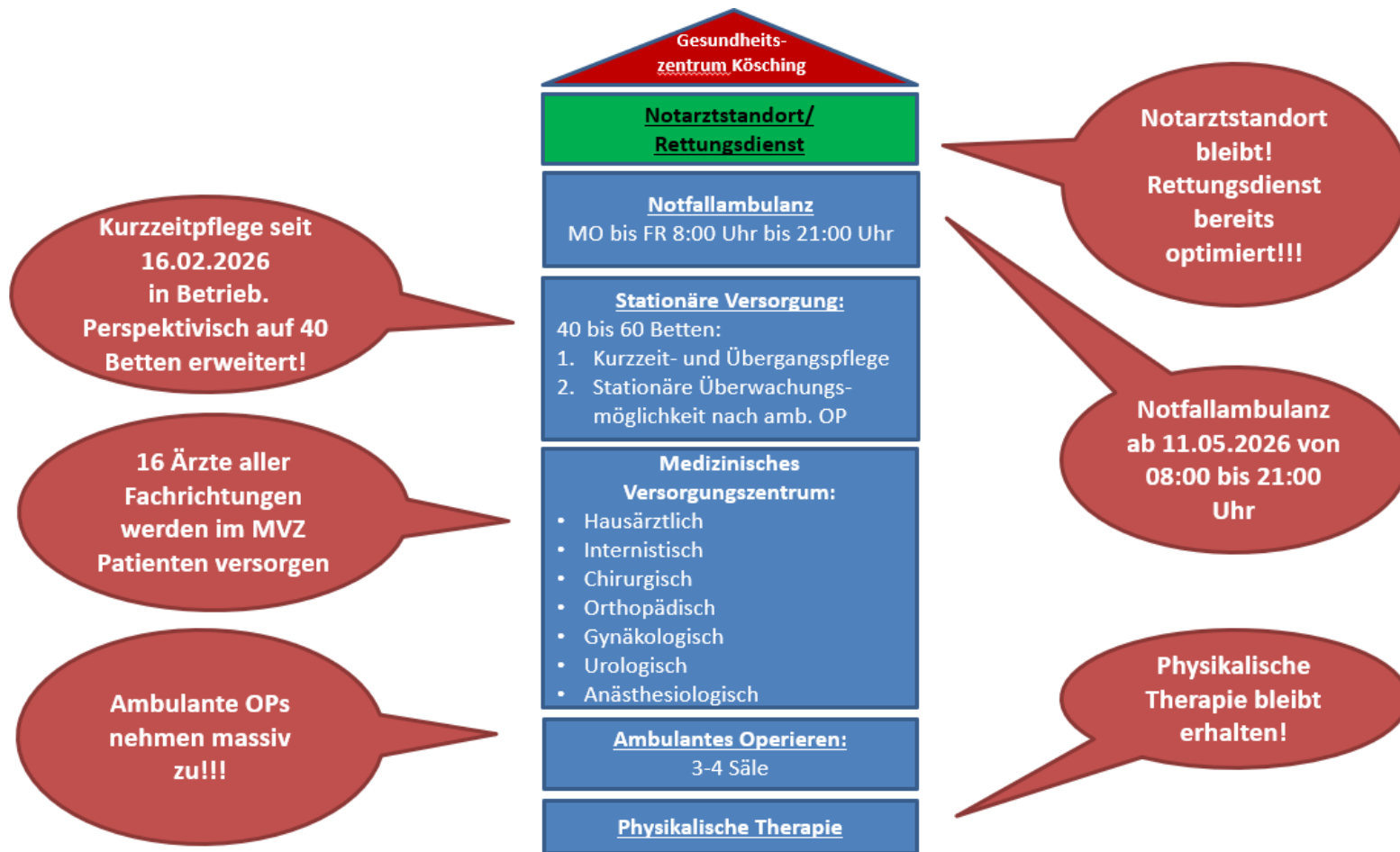

7. Der Stand der Umsetzung der Gutachten

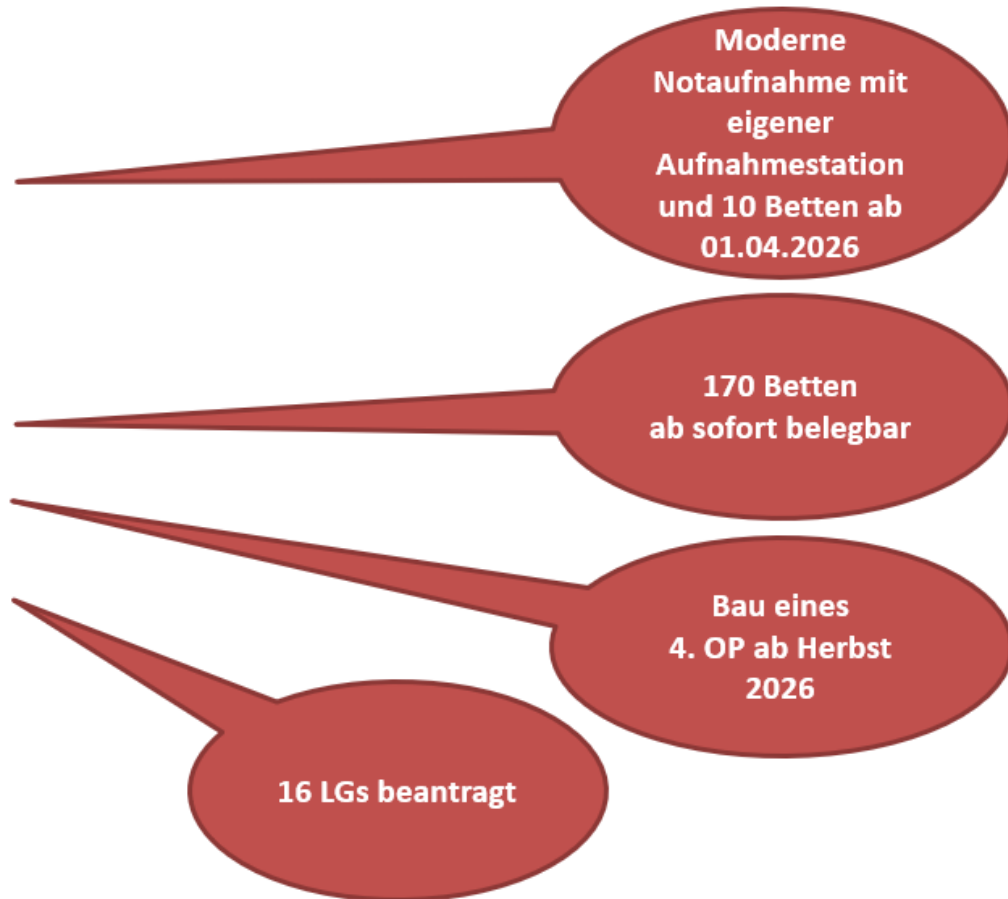
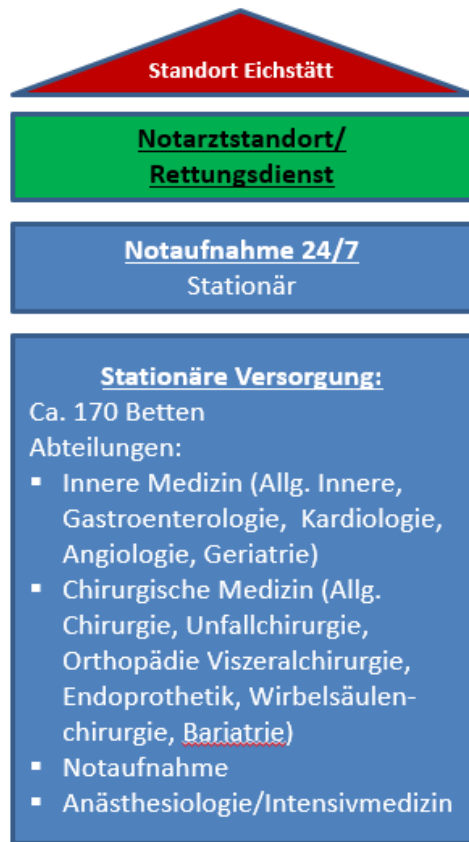

7. Der Stand der Umsetzung der Gutachten

Wirtschaftlich wie versorgungspolitisch zukunftsfähig sind:

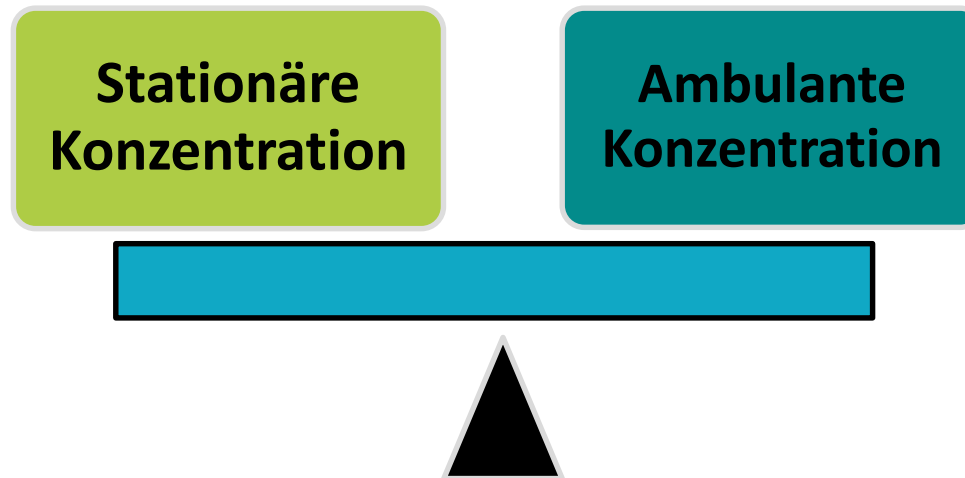

7. Der Stand der Umsetzung der Gutachten

Cave: Stationäre Doppelvorhaltung gefährdet JETZT:

1. Akutstandort Eichstätt
2. Kurzzeitpflege Kösching
3. Seniorenheim Titting
4. MVZ-Standorte
5. Versorgungsqualität
6. Leistungskonzentration
7. Attraktivität als Arbeitgeber

8. Die Auswirkungen auf den Rettungsdienst

Quintessenz des Rettungsdienstes

- **Kösching hat in der Versorgung der Bevölkerung eine nachrangige Bedeutung**
- **Nahezu keine Tracer-Diagnosen in Kösching**
- **Hoher Anteil ambulanter Fälle in Kösching (Ca. 75%)**
- **Gerade einmal 22% der Notfälle über Rettungsdienst tatsächlich nach Kösching verbracht**

Empfehlung: MVZ mit Notfallambulanz am Standort Kösching!!!

9. Fazit

- Hohes Ambulantisierungs- und Hybridisierungspotential in der Gesamtklinik.
- Lediglich 25% stationäre Aufnahmen in der Notaufnahme Kösching.
- Keine zeitkritischen Diagnosen in Kösching (lediglich 22% Anfahrt über Rettungsdienst).
- **Empfehlung Rettungsdienst: MVZ mit Notfallambulanz am Standort Kösching!!!**
- **Medizinkonzept der Variante E mit Transformation Kösching mehrmals gutachterlich bestätigt!**
- **Versorgungsproblem ambulant und nicht stationär!**
- **Kösching hat in der Versorgung der Bevölkerung eine nachrangige Bedeutung!**
- **Kösching erfüllt die Qualitäts- und Strukturmerkmale nach KHVVG nicht, kein Spezialversorger möglich!**
- **Mit dem Gesundheitszentrum Kösching wird die Versorgung sichergestellt.**
- **Eichstätt gleicht den stationären Verlust von Kösching aus!**
- Die Kliniken im Naturpark Altmühltal haben **massiv in die Ausbildung investiert!**
- **Die finanzielle Belastung auf Grund dieser Doppelvorhaltung ist exorbitant hoch!**



Die Transformation des Standortes Kösching sowie der bereits bestätigte Aus- und Aufbau von Eichstätt gelingt nur zusammen – zukunftsfähig und leistungsstark!!!

Jetzt!



Vielen Dank für Ihre Aufmerksamkeit!